

מכשיר ידני לניקוי מגוון משטחים
מדריך שימוש

עברית

הנחיות בטיחות חשובות

יש לקרוא את כל ההנחיות לפני השימוש

בעת שימוש במכשיר חשמלי, יש לנקוט אמצעי בטיחות בסיסיים, כולל את הבאים:

אזהרה

- כדי להפחית סיכוי של דליקה, התחשמלות או פציעה:

- (a) אין להשאיר את המכשיר מחובר לחשמל. יש לנתקו ממקור החשמל כאשר אינו בשימוש או לפני טיפול.
- (b) אין להשתמש בחוץ או על גבי משטחים רטובים.
- (c) אין לאפשר להשתמש בו כצעצוע. יש צורך בתשומת לב קרובה בעת שימוש על ידי או בקרבת ילדים.
- (d) יש להשתמש רק לפי המתואר במדריך זה. יש להשתמש אך ורק באביזרים המומלצים על ידי היצרן.
- (e) אין למשוך או לשאת באמצעות כבל החשמל, להשתמש בכבל כידית, לסגור דלת על הכבל או למשות את הכבל סביב קצוות או פינות חדים. אין להעביר את המכשיר על גבי הכבל. יש לשמור על הכבל הרחק ממשטחים חמים.
- (f) אין לנתק את המכשיר על ידי משיכת הכבל. כדי לנתק, יש לאחוז בתקע ולא בכבל.
- (g) אין להתעסק במכשיר עם ידיים רטובות.
- (h) אין להכניס עצם כלשהו לפתחים. אין להשתמש כאשר פתח כלשהו חסום; יש לשמור עליו נקי מאבק, מוך, שער, וכל דבר שעלול להפחית זרימת אוויר.
- (i) יש לשמור על שער, ביגוד רפוי, אצבעות וחלק גוף כלשהו הרחק מהפתחים ומחלקים נעים.
- (j) יש לכבות את המחוונים לפני ניתוק המכשיר מהחשמל.
- (k) יש לנהוג זהירות משנה בעת ניקוי במדרגות.
- (l) אין להשתמש במכשיר לשם הרמת נוזלים דליקים או נפיצים, כגון דלק, או להשתמש באזורים בהם אלה עשויים להימצא.

אזהרה

- יש לקרוא את כל אזהרות והנחיות הבטיחות. כשל בציות לאזהרות ולהנחיות

עלול להביא להתחשמלות, לדליקה ו/או לפציעה קשה.

- (1) יש למנוע הפעלה אקראית. יש לוודא שהמתג נמצא במצב כבוי לפני שמרימים או מטלטלים את המכשיר. טלטול המכשיר כאשר אצבע מונחת על המתג או טעינת המכשיר כאשר המתג במצב פעיל הוא מצב שמזמין תאונה.
- (2) יש לטעון אך ורק עם ספק הכוח המוגדר של היצרן. ספק כוח שמתאים לסוג אחד של מארז סוללות עלול ליצור סיכון דליקה בעת שימוש עם מארז סוללות אחר.
- (3) יש להשתמש במכשירים רק עם מארזי הסוללות הייעודיים שלהם. שימוש במארזי סוללות מכל סוג אחר עלול ליצור סכנה של פציעה ודליקה.
- (4) כאשר לא נעשה שימוש במארז סוללות, יש לשמור אותו הרחק מעצמי מתכת אחרים, כגון אטבי נייר, מטבעות, מפתחות, מסמרים, ברגים או עצמי מתכת קטנים אחרים, שעלולים ליצור קשר בין הדק אחד למשנהו. קיצור הדקי הסוללה עלול גרום לכוויות או לדליקה.

- (5) בתנאים קשים, נוזל עלול להיפלט מהסוללה; יש להימנע ממגע עם נוזל זה. אם נוצר מגע במקרה, יש לשתוף במים. אם הנוזל נוגע בעיניים, יש גם לפנות לסייע רפואי. נוזל שנפלט מסוללה עלול לגרום לגירוי העור או לכוויות.
- (6) אין להשתמש במארז סוללות או במכשיר, אם הוא תקול או עבר שינוי. סוללות תקולות או שעברו שינוי עשויות להפגין התנהגות בלתי צפויה שעלולה להגיע לידי דליקה, לפיצוץ או לסכנת פציעה.
- (7) אין לחשוף את מארז הסוללות או את המכשיר לאש או לטמפרטורה קיצונית. חשיפה לאש או לטמפרטורה מעל 130°C עלולה להביא לפיצוץ. טמפרטורה של 130°C שווה ערך ל- 265°F .
- (8) יש לציית לכל הנחיות הטעינה ולא לטעון את מארז הסוללות או את המכשיר מחוץ לטווח הטמפרטורות המצוין בהנחיות. טעינה לא תקינה או מחוץ לטווח הטמפרטורות עשויה לפגום את הסוללה ולהגביר את סכנת הדליקה.
- (9) יש לוודא שטיפולים יבוצעו על ידי אדם מוסמך שמשמש רק בחלקי חילוף זהים. הדבר יבטיח שמירה על בטיחות המוצר.
- (10) אין לשנות או לנסות לתקן את המכשיר או את מארז הסוללות (לפי המקרה) אלא כמצוין בהנחיות השימוש והטיפול.

אזהרה

- כדי להפחית סכנת דליקה והתחשמלות, יש להשתמש במוצרים ניקוי של HIZERO הייעודיים לשימוש במכשיר זה.

אזהרה

- מחוץ לטווח טמפרטורות, אין להשתמש בנוזלים דליקים או נפיצים לניקוי רצפה. ניתן לטעון את המוצר בטווח בין 0°C ל- 45°C ויש להקפיד שלא לחרוג מטווח זה.

אזהרה

- כדי להפחית סכנת פציעה, על המשתמש לקרוא את מדריך השימוש. יש להשתמש רק עם הספקת מתח עם אישור ITE.

יש לקרוא את ההנחיות לפני השימוש (במכשיר זה)

בעת שימוש במכשיר חשמלי, יש לנקוט אמצעי בטיחות בסיסיים, כולל את הבאים:

- (1) מכותר להפעלה בידי ילדים מגיל 8 ומעלה ובידי אנשים עם לקויות גופניות, חושיות ונפשיות או שאינם מנוסים ומיודעים רק לאחר שקיבלו השגחה או הנחיה לגבי שימוש בטוח במכשיר ומבינים את הסכנות הכרוכות בשימוש בו.
- (2) אין לאפשר לילדים לשחק במכשיר זה.
- (3) אין לאפשר לילדים לנקות או לבצע טיפול משתמש ללא השגחה.
- (4) יש לספק למכשיר רק מתח נמוך ברמה בטוחה שמתאימה לסימון שעל גבי המכשיר.
- (5) אין לחשוף את המכשיר או את הסוללה לטמפרטורות חריגות.
- (6) יש להיות מודעים לסכנה בקיצור הדקים של סוללה או של מכשיר מופעל סוללה על ידי עצמים מתכתיים.
- (7) אין לכוון את הנוזל לכיוון של ציוד המכיל רכיבים חשמליים כגון חלקיו הפנימיים של תנור.

8) חובה לנתק את המכשיר מהחשמל לאחר השימוש ולפני ביצוע תחזוקת משתמש במכשיר.

9) סכנה עלולה להיגרם את המכשיר יעבור על גבי כבל החשמל.

10) כל מכשיר ניזון ממארז אחד של סוללות יון-ליתיום. אולם ניתן להשתמש במוצר זה בשני מארזים שונים של סוללות. המפרטים הם כדלקמן:

מארז סוללות שני	מארז סוללות ראשון	
Dongguan Hangdian New Energy Technology Co., Ltd.	Dongguan Longgood New Energy Technology Co., Ltd.	ספק
3.6V ⁼⁼	3.6V ⁼⁼	מתח תפעול
14.4Wh	15.12Wh	הספק תפעול
4000mAh	4200mAh	זרם טעינה מרבי

11) ניתן לטעון את המוצר בטווח בין 0 ל-45°C ויש להקפיד שלא לחרוג מטווח זה.

12) ניתן למלא את המוצר בעד 100 מ"ל של מים נקיים ו-100 מ"ל של מים מלוכלכים.

13) מתח ההזנה של המכשיר הוא 2.0A⁼⁼ 0.5V.

תודה לך על שבחרתם במכשיר ניקוי ידי HIZERO למגוון משטחים מתוצרת HIZERO!

מכשיר הניקוי הידי למגוון משטחים מתוצרת HIZERO הוא מכשיר ניקוי ביתי המבוסס על טכנולוגיית ניקוי הדבקים החדשנית, Ultimate Clean™ של HIZERO. הוא משלב בצורה מושלמת פעולות שטיפה וניגוב במכשיר אחד ובכך פותרת בעיות של רמת רעיש גבוהה, חיי סוללה קצרים ופזוז של אבק משני. עם סוללה מבנית, המכשיר מנקה ומבצע ניקוי עצמי של רב הגלגלת בזמן אמת תוך כדי ניקוי משטחים. לאחר השימוש כל שיש לעשות הוא לרוקן את מכל המים המלוכלכים. המכשיר מציע עילות ניקוי גבוהה, תפעול פשוט ותחזוקה קלה. מדרוך זה מספק עצות להקלה על מלאכת הניקוי ולייעול שלה. לפני שימוש במוצר זה, נבקשכם לקרוא מדרוך זה בעיון רב ולשמור אותו לעיון נוסף בעתיד.

- חובה לטעון מוצר זה רק עם סוללת גיבוי. יש להשתמש רק עם הספקת מתח עם אישור ITE. יש להשתמש רק בכבל טעינה מסוג USB תקני. לעולם אין להשתמש בהתקני טעינה שלא עברו אישור. אין לחשוף את המוצר לטמפרטורות גבוהות (50°C ומעלה), לסביבות חיצוניות או לתנאי לחות.
- הסוללה היא מארז סוללות יון-לייתיום במתח תפעול של 3.6V. הספק עבודה של 15.12Wh וזרת טעינה מרבי שלא יעלה על 4200mAh.
- אם מתגלה דליפה מסוללה, יש לכבות את החשמל לאלתר וליצור קשר עם מרכז שירות הלקוחות.
- מכשיר זה מכיל סוללה אותה רק טכנאי יכול להחליף.
- מכשיר זה אינו מיועד לשימוש בידי אנשים (כולל ילדים) עם לקויות גופניות, חושיות או נפשיות או שאינם מנוסים ומיועדים רק לאחר שקיבלו מאדם האחראי לביטחונם השגחה או הנחיה לגבי שימוש בטוח במכשיר ומבינים את הסכנות הכרוכות בשימוש בו. יש לפקח על ילדים כדי להבטיח שלא ישתקו עם המכשיר.
- אם המוצר שמעיק צליל חריג, פולט ריח, מקיץ חום חריג או מפגין פעולה לקויה, יש לכבות את מתג ההפעלה ולנתקו ממקור החשמל.
- אם יש צורך בחומרי ניקוי, יש להשתמש רק בתמיסת הניקוי של HIZERO כדי למנוע נזק למוצר. לעולם אין להשתמש בחפצים חדים כדי לנקות את רב הגלגלת מחשש לגרימת נזק לאביזר או להפחתת ביצועים.

1. הנחיות בטיחות

1.1 סכנה

- כדי להימנע מהתחשמלות, יש להיזהר שלו ללחוץ כלפי מטה על כבל החשמל בעת שימוש במוצר.
- יש לוודא שאין כל חלק מגופכם או עצמים גדולים כגון ביגוד, שעוליים לבוא במגע עם רב הגלגלת.

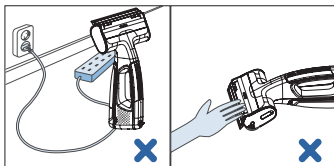

1.2 מפרט טכני של המוצר ומפרט בטיחות

מוצר זה עומד בדרישות מפרטים טכניים מוכרים ותקנות בטיחות למכשירי חשמל. שימוש נכון לפי מדרוך זה יבטיח פעולה בטוחה של מוצר זה.

1.3 אמצעי זהירות

- יש להוציא את המוצר ממאגרו תמיד לפני שימוש בו או ביצוע תחזוקה עליו. יש להבטיח שהמוצר כבוי לפני הסרת מכל המים. מוצר זה מיועד לשימוש ידני בלבד. אין להציב אותו על הקרקע לשם פעולה עצמאית.
- למניעת פציעות, לעולם אין להשתמש במוצר זה כדי לנקות עצמים חדים.
- לעולם אין לטבול את חלקו המרכזי של המוצר במים או בכל נוזל אחר.
- לעולם אין להשתמש במוצר זה כדי לנקות נזלים דליקים או נפיצים, או לשפוך נוזלים מעין אלה לתוך מכל המים הנקיים/המלוכלכים.
- יש לבדוק את המוצר ואת רכיביו בצורה סדירה. אם ניתן לזהות נזק, יש לכבות את החשמל לאלתר וליצור קשר עם מרכז שירות הלקוחות.
- ניתן לאחסן את המכשיר ואת הסוללה בטווח טמפרטורות בין 0 ל-45°C. ניתן לאחסן את המכשיר ואת הסוללה בלחות יחסית בין 0 ל-85%. מתח ההזנה של המכשיר הוא 2.0A = 5V.
- יש למלא את מכל המים הנקיים במים נקיים בלבד או בתערובת של מים נקיים ותמיסת ניקוי של HIZERO. לעולם אין להוסיף חומצה אצטית (חומץ), שמנים אחרים או תמיסת ניקוי שאינן מתוצרת HIZERO למכלי המים הנקיים/המלוכלכים ואין להשתמש במכשיר זה להסרת חומרים אלה.
- לעולם אין למזוג שעווה, שמן או מוצרי טיפוח רצפה שאינם ניתנים לדילול למיכל המים הנקיים או להשתמש במוצר לניקוי חומרים אלה.

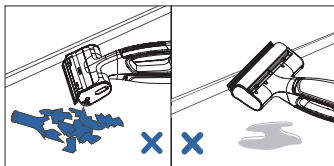

1.4 מערכת הגנה אוטומטית

- מוצר זה משתמש במערכת הגנה אוטומטית. אם המכשיר נתקל בעצמים גדולים כגון מנזרות או יולונות, הוא יחדל לפעול ויציג חיווי כדי להבטיח בטיחות.

1.5 מנבלות שימוש

- מוצר זה מתאים רק למשטחים קשים אטומים למים (כגון זכוכית, מרצפות, שיש, ועד כו'). אין להשתמש במוצר זה לניקוי יולונות, שטיחים או משטחים אחרים שאינם אטומים למים.

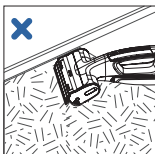

הערה:
מוצר זה אינו מתאים לניקוי
שטיחים ויולונות.

1.6 תחזוקת משטחים קשים

- יש לציית לכל הנחיות הניקוי והתחזוקה שבמדריך זה ולהתייחס לקווים המנחים לתחזוקת המשטחים הקשים שלך. הוספה של תמיסת הניקוי של HIZERO משפרת את יעילות הניקוי. לעולם אין להוסיף חומרי תחזוקה שלא ייועדו לכך על ידי HIZERO למכלי המים הנקיים/ המלוכלכים.

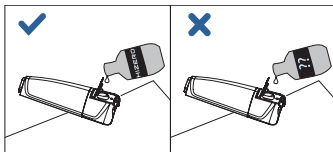

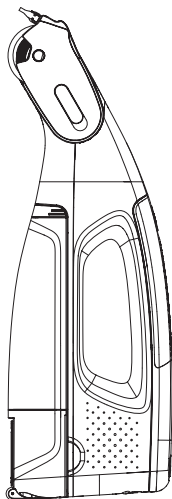

1 x מכל מים ב-2 1 (מותקן מראש)



1 x רב גלגלת



1 x מברשת ניקוי מכל מים מלוכלכים



1 x מגב
(מותקן מראש, כולל יחידה נוספת להחלפה)



1 x תמיסת ניקוי מיוחדת למשטחים ולחלונות



1 x מדריך שימוש



1 x כבל טעינה

4.2 טעינה

כדי להתחיל בטעינה, יש לחבר כבל USB מסוג C לסוללה נידת ולאחר מכן לחברו לשקע הטעינה של המכשיר. ספק כוח או סוללה נידת אינם מסופקים על מכשיר זה.

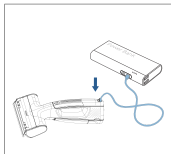

4.3 יש לפנות עצמיים גדולים מהמשטח.

לפני ניקוי המשטח, יש להסיר פריטים גדולים כגון פסולת, מזון, חוטים, כבלי חשמל, נעליים וכד'.

5. הוראות הפעלה

5.1 מילוי מכל המים הנקיים

יש למלא את מכל המים הנקיים לפני השימוש במוצר זה.

- יש לפתוח את תפס המכל ולמשוך את מכל ה-2 ב-1 קדימה כדי להוציא אותו.
- יש להרים את כיסוי מכל המים ולמלא במים נקיים (על טמפרטורת המים לא לעלות על 40°C).
- במידת הצורך, יש להוסיף תמיסת ניקוי ייעודית של HIZERO (יש לעיין בסעיף 1.6 – תחזוקת משטחים קשים).
- יש לאבטח את הכיסוי ולהתקין את מכל המים בחזרה בתוך המכשיר.

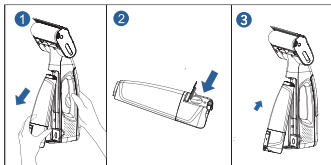

3. תצוגה של לוח ההפעלה

4.1 כפתור

מתג: יש ללחוץ על המתג כדי להפעיל או לכבות.



4. מוכן לשימוש

4.1 הכנה

- יש לפתוח את האריזה ולהוציא את רב הגלגלת. אם הגלגלת יבשה וקשה לגמרי, יש להשרות אותה במים חמימים שלא מעל ל- 50°C (הטווח המומלץ הוא: 15°C עד 40°C). בזמן שהגלגלת טבולה, יש לעסות אותה בעדינות לכל אורכה עד שתתרכך לחלוטין. לאחר הסרת הגלגלת, יש לסחוט מים מיותרים ממנה עד שהוא רכה ואינה נוטפת עוד, כהכנה לשלב הבא של התקנתה ושימוש בה.



- יש ללחוץ את כפתור רב הגלגלת למעלה כדי להרים את רב הגלגלת מהמנוע.

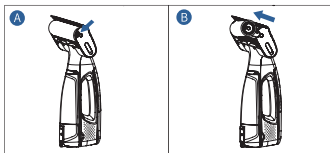

- יש ללחוץ את רב הגלגלת בחזרה למקומה, להחליקה על גבי המנוע ולדחוף אותה פנימה תוך וידוא שהתפס ננעל בצורה בטוחה.

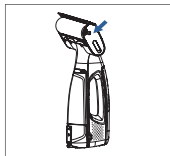

5.2 התחלת ניקוי

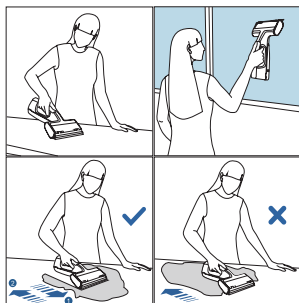

לכתמים עיקשים על משטחים קשים, יש להציב את ראש הניקוי ישירות על הכתם ולנקותו במקום.

2. כדי להימנע מהטיה, יש להציב את המוצר תמיד במצב מאוזן ולא מאונך. לעולם אין להציב את המוצר על הקרקע כאשר רב הגלגלית פונה למעלה. יש להציב את המוצר תמיד על הקרקע כאשר רב הגלגלית פונה למטה.

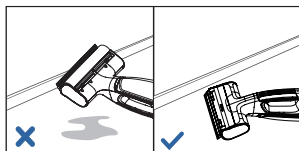

3. אם רב הגלגלית תקועה בשל עצמים גדולים אחרים, יש ללחוץ מיד על כפתור ההפעלה כדי לכבות את המכשיר. יש לפתוח את הניקוי הגדולים, להוציא את רב הגלגלית ולחץ את העצמים הגדולים.

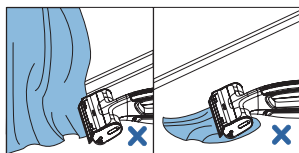

4. יש לקשור שער ארוך לפני שימוש כדי להימנע מצב של היתפסות במוצר.

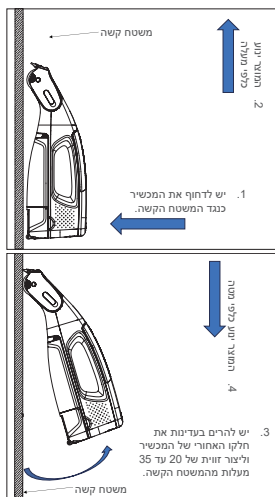

שלב 1: כאשר מתחילים לנקות משטחים קשים, יש ללחוץ את רב הגלגלית בצורה חזקה כלפי המשטח. תהליך הניקוי מתחיל מתחתית משטחים קשים.

שלב 2: יש ללחוץ על כפתור ההפעלה. המכשיר יסייע לניקוי לכלוך ממשטחים קשים על ידי תנועה מעלה ומטה.

שלב 3: לאחר השלמת שלב 2, יש להרים את המוצר כך שיוטה בזווית של 20 עד 35 מעלות ביחס למשטח.

שלב 4: יש ללחוץ את הגלגלית כלפי המשטח הקשה ולמשך את המכשיר למטה. מגב הגומי הרך שמעל לגלגלית ייקה את המשטח הקשה.

5.3 הערות שימוש

1. לניקוי יעיל, יש לסלק פסולת גדולה תחילה ולבצע את הניקוי בתנועות קדימה ואחורה.

5.7 מערכת הגנה אוטומטית

מערכת ההגנה האוטומטית מזהה תנאים חריגים במהלך הפעלת המוצר. כאשר מופעל, המוצר יחדל מיד מפעולה כדי למנוע חזק לעצמים או למוצר עצמו.

כאשר נורת חייו הפעולה הופכת לאדומה, הדבר מצביע על מצב חריג. נבקשכם לפעול בהתאם לצעדים הבאים כדי לפתור את הבעיה:

- ראשית, יש לכבות את המכשיר ולבדוק אם עצמים גדולים לאחר הסרת חסימות כלשהן, יש להתקין את רב הגלגלת מחדש תוך וידוא של התאמה הדוקה. יש לעיין בחלק 8: החלפת אביזר עבור נהלי פירוק והרכבה מחדש.
- אם לא נמצאו כל חסימות, יש להסיר את רב הגלגלת לבדיקה יסודית.
- לאחר הסרת חסימות כלשהן, יש להתקין את רב הגלגלת מחדש תוך וידוא של התאמה הדוקה. יש לעיין בחלק 8: החלפת אביזר עבור נהלי פירוק והרכבה מחדש.
- אם המוצר ממשיך להפגין סימני תקפה בפעולתו לאחר התחלתו מחדש, יש ליצור קשר עם שירות הלקוחות.

5.4 מחוון החלפת מים

כאשר רמת המים במכל המים הנקיים נמוכה מדי או שרמת המים במכל המים המלוכלכים גבוהה מדי, יש למלא מים נקיים במועד ולרוקן את מכל המים המלוכלכים. כאשר המוצר פועל, הוא יכבה מעצמו לאחר 15 דקות פעולה.

בעת החלפת המים, יש למלא את מכל המים הנקיים (כמפורט ב-5.1 "מילוי מכל המים הנקיים") ולרוקן את מכל המים המלוכלכים (כמפורט ב-5.6 "ריקון מכל המים המלוכלכים").

עבור ה-H100S, כאשר נורת חייו הפעולה מהבהבת, המוצר ימשיך לפעול במשך זמן מה לפני שייכבה מעצמו.



5.5 מוט הארכה

להגעה לאזורים רחוקים, ניתן לחבר מוט הארכה. יש להתקין את מוט הארכה בתחתית המוצר.

מוט הארכה מצריך רכישה נפרדת.

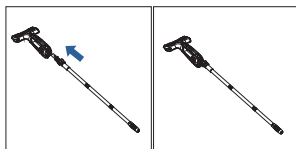

יש לכוון את אורכו של מוט הארכה בהתאם לשימוש. יש להדק את מוט הארכה מתחתיו בן שלושה הקטעים כדי למנוע התרופפות כלשהי. על ידי לחיצה של הכפתור העגול לכיוון המחבר של הקטע הקדמי, יש להניח למכשיר להישאר שטוח על גבי המשטח הקשה בעת השימוש.

5.6 ריקון מכל המלוכלכים

- יש לאבטח את הגוף העיקרי ולמשוך את מכל המים החוצה מהתחתית לכיוון החזית. יש למשוך את כיסוי מכל המים המלוכלכים ולרוקן את מכל המים המלוכלכים באיטיות. יש להימנע משפיכה או מהתזה.

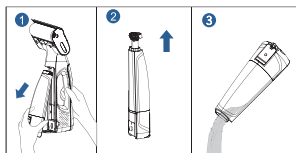

- יש לשתוף את מכל המים המלוכלכים ואת הכיסוי שלו בעדינות במידת הצורך, יש להשתמש במברשת ניקוי מכל המים המלוכלכים כדי לקרצף את פנים המכל. יש להחזיר את הכיסוי ולהתקן מחדש את מכל המים המלוכלכים בגוף העיקרי.

הערה:

- כדי למנוע דליפות בשל התנהגות לקיחה, יש לוודא שמכל המים 2 ב-1 מותקן בצורה הדוקה.
- מוקדם ככל שניתן לאחר הניקוי, יש לרוקן את המים המלוכלכים ולשתוף את מכל המים המלוכלכים כדי למנוע התפתחות ריחות.

6. תחזוקה וניקוי

הערה:
לפני ביצוע פעולת תחזוקה או ניקוי במוצר זה,
יש לנתק את ספק הכוח ולהפסיק את הטעינה.



6.1 אמצעי זהירות בתחזוקה

- יש לנקות את החלק החיצוני עם מטלית לחה. כדי להימנע משריטות או מנקל למוצר, לעולם אין להשתמש בבלים שחוקים כגון ברזלית או חומרי ניקוי משתכים.
- כדי למנוע חזק, לעולם אין לטבול את המוצר במים או בכל נוזל אחר.
- יש לבדוק את מצבם של רב הגלגלת ושל להב המגב בצורה מדויקת.
- יש לברוק באופן תקופתי את כבל הטעינה כדי להבטיח שישאר תקין ובטוח לשימוש.

6.2 ניקוי רב הגלגלת

יש לעיין בחלק 8: החלפת חלקים. יש להסיר תחילה את רב הגלגלת ולאחר מכן לנקות אותה.

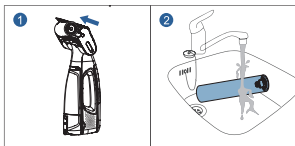

6.3 ניקוי רשת מסנן צינור המים המלוכלכים

כאשר רשת מסנן צינור המים המלוכלכים צובר לכלוך משמעותי, יש לנקותה כדלקמן:

- יש להרים את מסגרת רשת המסנן מהחריץ המסומן בחץ.
- יש להוציא את רשת מסנן צינור המים המלוכלכים, לשתוף אותה בצורה יסודית ולהתקינה מחדש.

8.2 החלפה של להב המגב

למיטוב ביצועים ותוצאות ניקוי, יש לוודא שימוש להב המגב הייעודי של HIZERO. יש לעקוב אחרי מצב הלהב באופן סדיר. אם יש סימנים לקריעה, נזק, חתכים, התקשויות או עיוותים, יש להחליף את הלהב בהקדם.

1. יש לכבות את המכשיר.
2. יש למשוך את להב המגב מהצד.
3. יש להתקין להב מגב חדש.

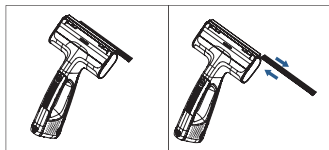

9. הגנה על הסביבה

אין להשליך מוצר זה כפסולת ביתית רגילה. אנו ממליצים להביא אותו למחזוריות הרגילות הייעודיות לשם תמיכה בהגנת הסביבה.

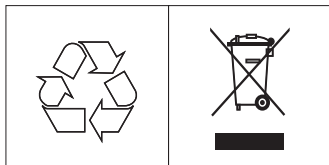

לפני סילוק מכשיר זה, יש להוציא את הסוללה מתוך המכשיר. יש לפעול לפי הצעדים הבאים:

1. לפני הוצאת הסוללה, יש לוודא שכלב הסטנדה אינו מחובר ושהמוצר כבוי.
2. באמצעות מברג, יש להוציא את הבורג שנמצא מעל לשקע הסטנדה בגב המכשיר ולהסיר את לוחית הכיסוי.
3. יש להוציא את הברגים שמחברים את מארז המגן השחור.
4. יש לסלק את הסוללה המוצאת בצורה בטוחה.

10. מאפייני המוצר

הספק פעולה:	12 וואט
מתח תפעולי:	יש לעיין בלוחית השם לפרטים
משקל נטו:	0.98 ק"ג
מידות:	114 X 201 X 344 מ"מ

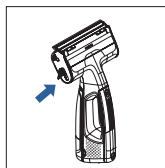

7. אחסון והובלה

7.1 אחסון המוצר

1. יש לכבות את המכשיר לפני אחסונו. יש לנקות את פנים המכשיר לפני אחסונו כדי למנוע התפתחות חיידקים.
2. יש לוודא ריקון של מכלי המים הנקיים והמלוכלכים לפני האחסון.
3. אם לא יעשה שימוש במוצר מעל לשבוע, יש לנתק את המטען, לנקות את להב המגב ואת רב הגלגלת כדי למנוע התפתחות טחב שיגרם ריחות או עיוות בגלל דחיסה.

8. החלפת חלקים

8.1 החלפת רב הגלגלת

למיטוב ביצועים ותוצאות ניקוי, יש לוודא שימוש ברב הגלגלת הייעודית של HIZERO. יש לעקוב אחרי מצב הגלגלת באופן סדיר. אם יש סימנים לקריעות, נזק, רווחים, התקשויות או שחיקה והתקלפות חריגים, יש להחליף את רב הגלגלת. אנו ממליצים, בכפוף לשימוש, להחליף את רב הגלגלת מדי 6 חודשים.

1. יש לכבות את המכשיר ולנעול אותו.
2. יש ללחוץ על תפס שחרור רב הגלגלת.
3. יש להוציא את רב הגלגלת הישנה ולהחליפה בחדשה.
4. יש ללחוץ לחיצה איתנה על תפס שחרור רב הגלגלת ולאחר מכן לסגור את כיסוי ראש הניקוי ולנעול אותו.



אזהרות:

זווית הפתיחה המרבית של מנוע רב הגלגלת הוא כ-45°. נבקשכם לנהוג במשנה זהירות.

11. שאלות נפוצות

פטרונות מומלצים	סיבות אפשריות	נושאים
יש לעיין בהנחיות שבחלק 3 של מדריך זה בנוגע להשריית רב הגלגלת. יש להשרות את הגלגלת בצורה יסודית ולסחוט החוצה כל לחות מיותרת לפני ההתקנה.	רב הגלגלת מתייבשת ומתקשה/ לא הושרתה במידה מספקת	כתמי מים נשארים לאחר הניקוי
יש לבדוק את רב הגלגלת לנזק, לחוסר יישור או לעיוות. אם נמצאת חריגה כלשהי, יש להתקין מחדש את רב הגלגלת או להחליפה.	רב הגלגלת פגומה, תקולה או מותקנת בצורה לקויה	
יש לעיין בחלק 5.2 של מסמך זה	שימוש שגוי	
יש לטעון מחדש ולנסות שוב. זמן טעינה מלא אורך כ-4 שעות.	הסוללה מרוקנת	כשל באתחול
יש לפתוח את כיסוי ראש הניקוי ולוודא שרב הגלגלת אינה מופרעת על ידי עצמים גדולים. אם אין עצמים גדולים, יש לוודא שרב הגלגלת מותקנת כהלכה.	רב הגלגלת נתקעה	נורית חיווי ההפעלה הפוכת אדומה
בבקשם לבצע טעינה. זמן טעינה מלא אורך כ-4 שעות.	הסוללה עומדת להתרוקן	
מילוי מכל המים הנקיים וריקון מכל המים המלוכלכים	מים נקיים עומדים לאזול	נורית חיווי ההפעלה מהבהבת
בבקשם להשתמש בתמיסה הייעודית של HIZERO לניקוי חלונות ומשטחים. אין להשתמש בתמיסות ניקוי אחרות או בחומרי חיטוי במכל המים הנקיים מחשש לגרימת נזק למוצר. אם שירים של חומרים מקציפים כגון סבון נותרים על גבי המשטח, קצף עשוי להופיע במהלך מחזור הניקוי ההתחלתי. בעיה זו תיפתר לאחר השלמת ניקוי יסודי.	נעשה שימוש בחומרי ניקוי אחרים או שחומרי ניקוי מקציפים נותרו על גבי הרצפה.	קצף מופיע על שטחו של מכל המים.

12. אחריות ושירות לקוחות

למידע נוסף אודות האחריות ושירות הלקוחות, נבקשם לבקר באתר שלנו, www.hizero.com, או ליצור קשר עם מרכז שירות הלקוחות של HIZERO בארץ/ באזור שלכם. מנקה המשטחים הקשים הידני שלכם עוצב ופותח תוך שימת לב הגדולה ביותר האפשרית לפרטים. היה והמכשיר ידקק לתיקון, מרכז שירות הלקוחות בארץ/ באזור שלכם יסייע לכם על ידי ארגון התיקונים הנחוצים בהקדם האפשרי ובנחיות המרבית האפשרית.

תאגיד המכשירים HIZERO לא יישא באחריות לכל נזק שייגרם בשל שימוש שגוי במכשיר או פירוק שלו על ידי לקוחות.



HIZERO