HIZERO

הכל באחד מנקה רצפות קשות

מדריך למשתמש

סדרת F3

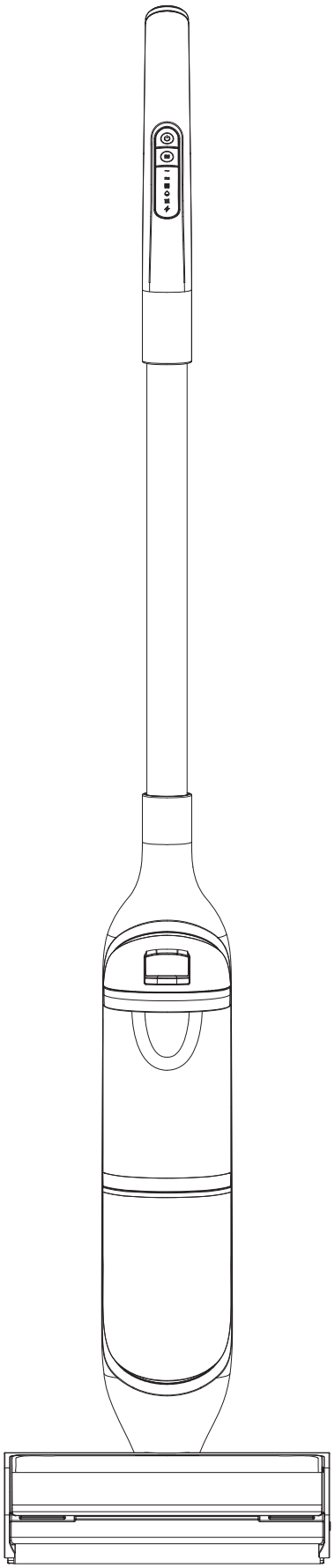

HE

הנחיות בטיחות חשובות

בעת שימוש במכשיר חשמלי, יש לנקוט תמיד באמצעי זהירות בסיסיים, כולל הבאים:

יש לקרוא את ההנחיות לפני השימוש (במכשיר זה)

אזהרה – כדי להפחית את הסיכון לדליקה, התחשמלות או פציעה:

a) כדי להפחית את הסיכון לדליקה בשל נזק לרכיב פנימי, יש להשתמש רק בתכשיר ניקוי של HIZERO המיועד לשימוש במכשיר זה. יש לעיין בחלק לתוצאות הטובות ביותר של מדריך זה. כדי להפחית את הסיכון לדליקה או התחשמלות, אין להשתמש בנוזל דליק או נפיץ כדי לנקות את הרצפה.

b) לשימוש ביתי בלבד. אין להשתמש בחוץ.

c) אין לאפשר לילדים לשחק במכשיר. יש להיזהר במיוחד בעת שימוש על ידי ילדים או בקרבתם.

d) לשימוש אך ורק כפי שמפורט במדריך זה. יש להשתמש באביזרים המומלצים על ידי היצרן בלבד.

e) אין להשתמש כאשר הכבל או התקע פגום. אם מכשיר אינו פועל כראוי, הופל, ניזוק, הושאר מחוץ למבנה או שהופל לתוך מים, יש להחזירו למרכז שירות.

f) אין למשוך את כבל החשמל, לשאת את המכשיר בעזרתו, להשתמש בכבל החשמל כידית נשיאה, לסגור דלת על כבל או למשוך כבל זה סביב קצוות חדים או פינות. אין להעביר את המכשיר על פני כבל החשמל. יש להרחיק את כבל החשמל ממשטחים חמים.

g) אין לנתק את המכשיר על ידי משיכה של כבל החשמל. כדי לנתק את המכשיר, יש לאחוז בתקע ולא בכבל החשמל.

h) אין לגעת בתקע או במכשיר בידיים רטובות.

i) אין להכניס כל עצם בתוך פתחים. אין להשתמש כאשר הפתחים חסומים; יש לנקות מאבק, מוך, שער וכל דבר שעלול להפחית את זרימת האוויר.

j) יש להרחיק שער, ביגוד רופף, אצבעות וכל חלק גוף מפתחים או מחלקים נעים.

k) יש לכבות את כל המחוונים לפני ניתוק מהחשמל.

l) יש לנקוט משנה זהירות בעת ניקוי מדרגות.

m) אין להשתמש במכשיר לאיסוף נוזלים דליקים או נפיצים כגון דלק, או להשתמש באזורים בהם אלה עשויים להיות מצויים.

אזהרה:

יש לקרוא את כל ההודעות וההנחיות הקשורות לבטיחות. אי ציות לאזהרות ולהנחיות עלולה להביא להתחשמלות, דליקה ו/או פציעה חמורה.

n) יש למנוע הפעלה אקראית. יש להבטיח שהמתג נמצא במצב כבוי לפני שמרימים או מטלטלים את המכשיר. נשיאת המכשיר כאשר אצבע מונחת על המתג או טעינת המכשיר כאשר המתג שלו מופעל הוא מתכון לתאונות.

o) יש לכבות את המכשיר לפי ביצוע כל התאמה, החלפת אביזרים או אחסונו.

p) יש לבצע טעינה אך ורק עם המטען שהוגדר על ידי היצרן. מטען שמתאים לסוג סוללה אחת עלול ליצור סיכון לדליקה כאשר בשימוש עם סוללה אחרת.

q) יש להשתמש במכשירים רק עם מארזי הסוללות שיועדו להם. שימוש בכל מארז סוללת אחר עלול להיות סיכון של פציעה ודליקה.

r) בתנאי פעולה קשים, נוזל עשוי להיות מותז מתוך הסוללה; יש להימנע מכל מגע עמו. היה ונוצר מגע כזה, יש לשטוף את מקום הנגיעה במים. אם הנוזל מגיע לעיניים, יש לפנות לטיפול רפואי. נוזל שמותז מהסוללה עלול לגרום לגירוי או לכוויות.

s) אין להשתמש במארז סוללות או במכשיר פגום או שעבר שינוי. סוללות פגומות או שעברו שינוי עלולות להפגין התנהגות בלתי צפויה שתגרום לדליקה, להתפוצצות או לפציעה.

t) אין לחשוף את מארז הסוללות או את המכשיר לאש או לחום גבוה. חשיפה לאש או לטמפרטורה מעל 130 מעלות צלזיוס עלולה לגרום לפיצוץ. טמפרטורה של 130 מעלות צלזיוס שווה ערך לטמפרטורה של 265 מעלות פרנהייט.

u) יש לציית לכל הנחיות הטעינה ולא לטעון את מארז הסוללות או את המכשיר מחוץ לטווח הטמפרטורות המצוין בהנחיות. טעינה לא תקינה או בטמפרטורות מחוץ לטווח המוגדר עלולה לגרום לנזק לסוללה ולהגדיל את הסיכון לדליקה.

v) טיפול יבוצע רק על ידי כוח אדם מוסמך תוך שימוש בחלקי חילוף זהים בלבד. הדבר יבטיח שמירה על בטיחות המוצר.

w) אין לשנות או לנסות לתקן את המכשיר או את מארז הסוללות (לפי המתאים) אלא כמצוין בהנחיות השימוש והטיפול.

x) יש להוציא את התקע משקע החשמל לפני ניקוי המכשיר או תחזוקתו.

y) מכשיר זה אינו מיועד לשימוש על ידי אנשים (כולל ילדים) עם רמת תפקוד גופנית, חושית או נפשית מוגבלת או אם אלה חסרי ניסיון או ידע, אלא אם זכו לפיקוח או הנחיה בנוגע לשימוש במכשיר על ידי אדם האחראי לבטיחותם.

z) יש לפקח על ילדים כדי להבטיח שלא ישחקו במכשיר.

יש לשמור הנחיות אלה

אנו מודים לך על שבחרת הכל באחד מנקה רצפות קשות של HIZERO וברכותינו על בחירתך ברצפות נקיות ומבהיקות במאמץ מופחת! על ידי אימוץ טכנולוגיה פורצת דרך, ה-HIZERO שלך משלב את פעולות הטיאוט, ניגוב וייבוש של רצפות אבן, עץ, שעם או פרקט. למכשיר הניקוי שלך יש סוללה נטענת מובנית שמעניקה לו את כל היתרונות של חופש תנועה שנובעים מניקוי אלחוטי, בזמן שמערכת הגלגלות שמנקה עת עצמה מפרידה באופן אוטומטי בין לכלוך וגושים מוצקים לנוזליים בתאים נפרדים. באפשרותך ליהנות מיעלות ניקוי גבוהה, הפעלה קלה ותחזוקה קלה. המדריך למשתמש גם מספק עצות מועילות כיצד להפיק את המירב ממנקה הרצפות שלך מבית Hizero לחיים נקיים, בריאים וקלים יותר ולכן אנו ממליצים לקרוא אותו בתשומת לב ולשמור אותו זמים לעיון עתידי.

1. הנחיות בטיחות

1.1 אזהרה

לשם טעינה הסוללה, יש להשתמש רק בספק הכוח הנפרד שמסופק עם מכשיר זה.

אין להניע Hizero על פני הדברים הבאים:

- כבל חשמלי
- חלקי גוף
- עצמי מוצקים גדולים

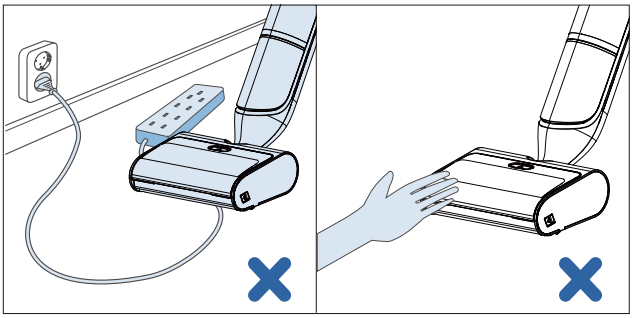

1.2 התראה

- יש להוציא את המכשיר מתחנת העדינה לפני הפעלתו או ביצוע פעולות תחזוקה עליו.
- יש לכבות את המכשיר תמיד לפני הוצאת מכלי המים או פתיחת ראש הניקוי.
- כדי להימנע מנזק, אין להשתמש במכשיר לניקוי זכוכית שבורה או עצמים חדים.
- אין לטבול בנוזל או לשטוף את הגוף במים. הדבר יגרום לנזק בלתי הפיך. אין לטבול את ראש הניקוי במים.
- לעולם אין להשתמש במוצר כדי לנקות נוזלים דליקים או נפיצים ואסור להכניס נוזלים דליקים או נפיצים במכל המים הנקיים/ המלוכלכים.
- יש לתחזק את המכשיר באופן סדיר. אם המכשיר ניזוק, יש להביא אותו למרכז שירות.
- ניתן לאפשר לילדים מעל גיל 8 ומעלה ולאנשים בעלי לקויות גופניות, חושיות או נפשיות או חסרי ניסיון וידע להשתמש במכשיר אם הם תחת פיקוח או אם קיבלו הדרכה בנוגע לשימוש במכשיר בצורה בטוחה ומבינים את הסכנות הכרוכות בכך.
- אין לאפשר לילדים לשחק במכשיר.
- אין לאפשר לילדים לבצע ניקוי ופעולות תחזוקת משתמש ללא פיקוח.
- לעולם אין לאחסן את המוצר בטמפרטורה מתחת ל-0 מעלות צלזיוס.
- במכל המים הנקיים, יש להשתמש רק במים נקיים, עם או בלי תמיסת הניקוי של Hizero.
- אין להכניס דבר חומצי (למשל חומץ) או כל חומר ניקוי שאינו מאושר על ידי Hizero במכלי המים הנקיים או המלוכלכים.
- אין להשתמש בשעווה, שמן או חומרי טיפול ברצפה אחרים במכל המים הנקיים. יש להשתמש אך ורק במארז סוללות שאושר על ידי HIZERO!
- טעינה תתבצע אך ורק בעזרת מתאם חשמל של Hizero.
- הסוללה מתאימה רק למנקה רצפות קשות של Hizero ולא ניתן להשתמש בה במוצרים אחרים. אין לחשוף את הסוללה לחום (מעל 50 מעלות צלזיוס), מים או לסביבה מחוץ לבית.
- במקרה של דליפה מהסוללה, יש לחדול משימוש לאלתר ולהתקשר למרכז שירות מורשה של Hizero.
- החלפת סוללת תתבצע כל ידי טכנאים מיומנים.
- יש לסלק סוללות שאינן מתפקדות באופן שמוסדר בארצך.
- יש להשתמש בתמיסת ניקוי מוגדרת של HIZERO כדי למנוע נזק לרכיבים פנימיים.
- אין לנקות את גלגלת הניקוי עם עצמים חדים. הדבר עלול לגרום לה נזק ולפגום בביצועי הניקוי שלה.
- כאשר יש מים במכל זה או אחר, לעולם אין להניח את המכשיר על צידו או על ראשו כדי למנוע דליפות.
- לאחר השימוש, יש לרוקן את מיכל המים המלוכלכים כדי למנוע התפתחות חיידקים וריחות. המכשיר אינו מתאים לניקוי במדיח כלים.
- המכשיר מיועד לשימוש ביתי בלבד ואין להשתמש בו מחוץ למבנה.

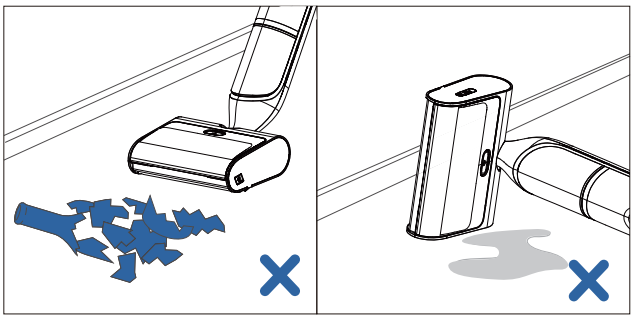

1.3 עמידה בדרישות

מכשיר זה עומד במפרטים הטכניים החשמליים הנוכחיים המוכרים ובתקנות הבטיחות. הוא בטוח לשימוש אם המשתמש פועל בהתאם להנחיות שבמדריך השימוש.

1.4 מערכת שמירה עצמית

מוצר זה יחדל לפעול באופן אוטומטי אם עצם גדול יילכד בגלגלת הניקוי.

1.5 שימוש מיועד

המוצר מתוכנן לשימשו על גבי ריצוף קשה עמיד למים. (כגון אריחים, עץ, בטון, שיש) אין להשתמש בו על שטיחים או כיסוי רצפה סופג מים אחר.

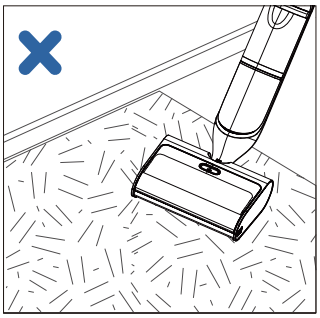

1.6 לתוצאות הטובות ביותר

לשם השגת התוצאות הטובות ביותר, נבקשך להשתמש במדריך שימוש וטיפול זה בשילוב עם מדריכי השימוש של הרצפה שלך. כדי לשפר את הביצועים של המכשיר, Hizero ממליצה רק על תמיסת הניקוי שלנו.

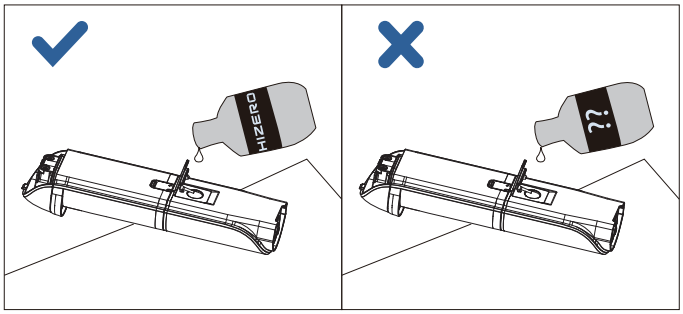

: יחידת הספקה נתיקה

: קריאה במדריך המשתמש

: סימון זה מציין שברחבי האיחוד האירופי, אין לסלק מוצר זה עם פסולת ביתית אחרת. כדי למנוע אפשרות לפגיעה לסביבה או לבריאות בני אדם מסילוק בלתי מבוקר של פסולת, יש למחזר אותה בצורה אחראית כדי לעודד שימוש בר קיימא של משאבי חומרים. כדי להחזיר את המוצר המשומש שלך, נבקשך להשתמש במערכת ההחזרה והאיסוף או ליצור קשר עם המשווק בו נרכש המוצר. הם יוכלו לקחת את המוצר למחזור בטוח מבחינה סביבתית.

המכשיר חייב להיות מסוגל לקלוט כל הפרעה נכנסת, כולל הפרעה שעשויה לגרום לפעולה לא רצויה.

נבקשך לקחת לתשומת לבך ששינויים או התאמות שיבוצעו במוצר זה שאינם מאושרים על ידי הגורם האחראי לתאימותו עלול לפגוע בסמכותו של המשתמש להשתמש בציוד.

הערה: ציוד זה נבדק ונמצא כתואם למגבלות שנקבעו עבור מכשיר דיגיטלי מסיווג B בהתאם לחלק 15 בכללי ה-FCC. מגבלות אלה תוכננו כהגנה סבירה נגד הפרעה מזיקה בהתקנה ביתית. ציוד זה מייצר אנרגיה בתדירות אלחוטית, משתמש בה ומסוגל להקרין אותה, ואם לא יותקן או יעשה בו שימוש בהתאם להנחיות, עשוי לגרום להפרעות מזיקות לציוד שידור אלחוטי. אולם, אין ערובה לכך שהפרעה זו לא תתרחש בהתקנה מסוימת כלשהי.

אם ציוד זה יוצר הפרעה מזיקה לתקשורת אלחוטית או לקליטת טלוויזיה, דבר שניתן לקבוע על ידי כיבוי הציוד והדלקתו מחדש, מומלץ למשתמש לנסות לתקן את ההפרעה באחד או יותר מהאמצעים הבאים:

- לשנות את כיוון האנטנה הקולטת אן להזיז אותה.
- להגדיל את המרחק בין הציוד למקלט.
- לחבר את הציוד לשקע שנמצא על מעגל חשמלי נפרד מזה אליו המקלט מחובר.
- להתייעץ עם המשווק או עם טכנאי רדיו/ טלוויזיה מנוסה.

2. תכולת הקופסה

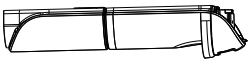

1 x מכל מים 2 ב-1 (מותקן)

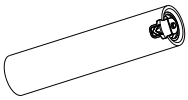

1 x רב גלגלת

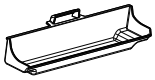

1 x מכל פסולת מוצקה (מותקן)

1 x גלגלת איסוף שער

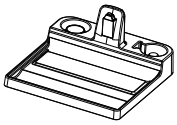

1 x תחנת עגינה

1 x מתאם חשמל

1 x מברשת ניקוי

1 x מברשת מכל מים מלוכלכים

1 x מסרק מברשת

1 x מדריך שימוש

1 x תמיסת ניקוי Hizero (אופציה)

מגב (אחד מותקן ואחד להחלפה)

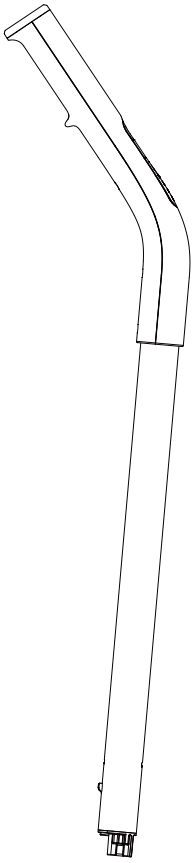

1 x גוף עליון

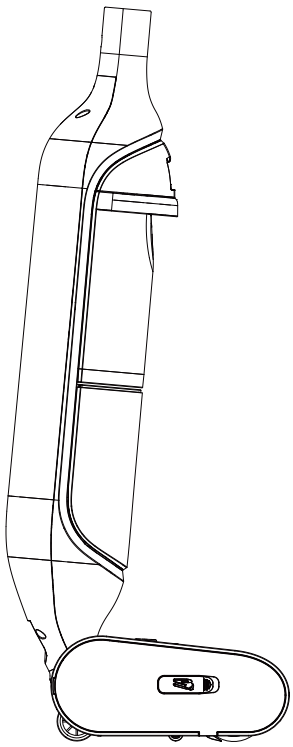

1 x גוף תחתון

3. לוח בקרה

3.1 כפתורים

כפתור הפעלה/ כיבוי: יש ללחוץ על הכפתור כדי להדליק את היחידה או לכבותה.

כפתור מצבים: יש ללחוץ עליו כדי להעביר בין מצב ניקוי חסכוני למצב ניקוי מאומץ.

3.2 תצוגה

מצב ניקוי חסכוני: מצב רגיל. מיכל מים נקיים מלא יכול להספיק לפעולה במשך כ-15 דקות.

מצב ניקוי מאומץ: מצב זרימת מים מוגברת. מיכל מים נקיים מלא יכול להספיק לפעולה במשך כ-10 דקות.

סטטוס מים נקיים: כאשר נורית החיווי נדלקת, היא מציינת שהמים הנקיים נוצלו. יש למלא את מכל המים הנקיים.

סטטוס מים מלוכלכים: כאשר נורית החיווי נדלקת, היא מציינת שמכל המים המלוכלכים מלא. יש לרוקן את מכל המים המלוכלכים.

סטטוס הפעלה: כאשר נורית החיווי נדלקת, נבקשך לבדוק שהניקוי סגור ולבדוק קיום של הפרעה כלשהי ברב-גלגלת ובגלגלת איסוף השער.

סטטוס סוללה: מראה את מצב הסוללה שנשארה. כאשר נורית החיווי נדלקת, היא מציינת שהסוללה חלשה. המכונה תכבה את עצמה באופן אוטומטי אם הסוללה מתרוקנת.

4. הכנה לשימוש

4.1 הרכבה

1. יש ללחוץ קדימה על הגוף התחתון עד שיישמע צליל "קליק" שיציין שהגוף התחתון נעול למקומו.

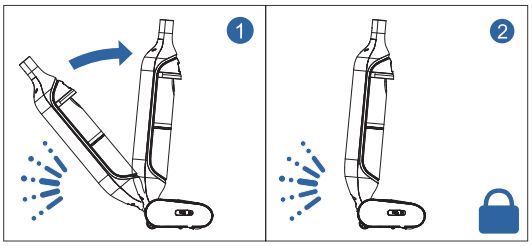

2. יש להכניס אתה גוף העליון לתוך הגוף התחתון עד שיישמע צליל "קליק" שיאשר שהגוף העליון מחובר כהלכה.

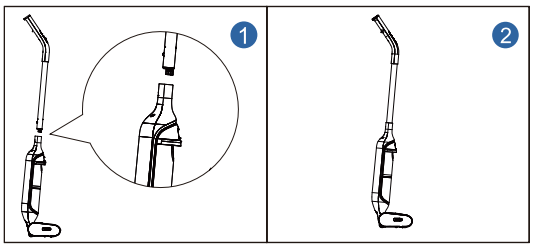

במידת הצורך, יש להכניס קצה כלי לתוך נקב הלחצנית בחלקו האחורי של הגוף התחתון כדי לשחרר את הלחצנית ולמשוך למעלה כדי להוציא את הגוף העליון.

3. פריקת רב הגלגלת. אם הגלגלת יבשה וקשה, יש להספיג אותה במים חמימים שלא יהיו חמים יותר מ-50 מעלות צלזיוס (מומלץ 15 עד 40 מעלות צלזיוס). כאשר תהיה ספוגה, באפשרותך ללחוץ על גוף הגלגלת בצורה שווה עד שכולה תתרכך . יש לסחוט את המים העודפים עד שהגלגלת תפסיק לטפטף.

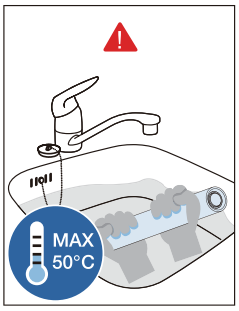

4. יש להוציא את מכסה ראש הניקוי ולהתקין את רב הגלגלת על גבי מנוע גלגלת הניקוי.

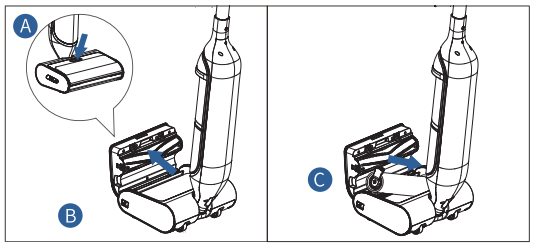

5. יש ללחוץ את רב הגלגלת בחזרה פנימה ולוודא שהלחצנית מחוברת למקומה כהלכה.

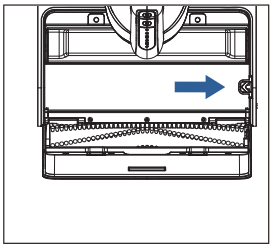

4.2 טעינה

יש לחבר את מתאם חשמל לשקע הטעינה של המוצר.

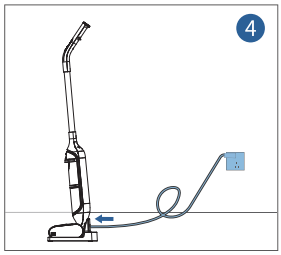

4.3 סילוק עצמים גדולים מהרצפה

לפני שימוש במוצר, נבקשך לסלק עצמים גדולים כגון צעצועים, כבלי חשמל ונעליים מהרצפה המיועדת לניקוי.

5. תפעול

5.1 מילוי מכל המים הנקיים

יש למלא את מכל המים הנקיים לפני השימוש.

1. יש לשחרר את הנעילה ולהוציא את מכל המים 2 ב-1. כדי למנוע שהגוף יתהפך, יש להחזיק את הגוף זקוף ביד השנייה. יש לפתוח את פקק מכל המים הנקיים ולמלא במים נקיים (עד 40 מעלות צלזיוס). במידת הצורך, יש להוסיף תמיסת ניקוי HIZERO (כמוצג ב-1.6 לתוצאות הטובות ביותר).

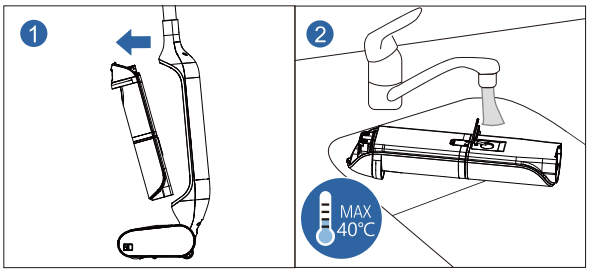

הערה: יש להשתמש רק בתמיסת ניקוי Hizero. יש לעיין בהנחיות של תמיסת ניקוי Hizero.
יש להוסיף תמיסת ניקוי Hizero לפני שמוסיפים מים נקיים.

2. יש לאטום את פקק מכל המים הנקיים ולאחר מכן להחזיר את מכל המים הנקיים לתוך הגוף, תוך וידוא שמכל המים הנקיים מורכב במקומו. כדי למנוע שהגוף יתהפך, יש להחזיק את הגוף זקוף ביד השנייה.

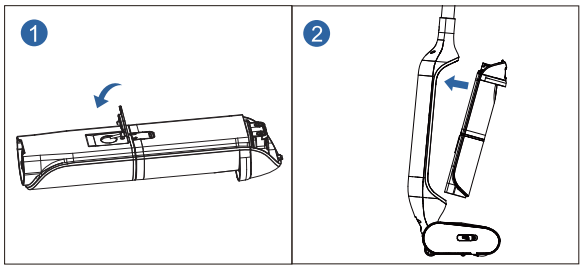

הערה: כדי למנוע מהמכל ליפול החוצה בעת ניקוי הרצפה, יש לוודא שהמכל נעול במקומו (בנעילה יישמע צליל "קליק").

5.2 שחרור הגוף

יש להרים את המוצר מבסיסו ולהניח אותו על משטח ישר, להציב רגל אחת על ראש הניקוי ולמשוך בעדינות את הגוף אחורה עד לשחרור הגוף. יש ללחוץ על כפתור הכיבוי וההדלקה כדי לסובב את המוצר.

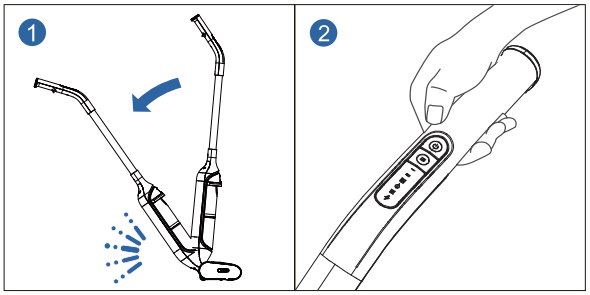

כדי לנעול את הגוף, יש ללחוץ בעדינות את הגוף העליון קדימה עד שיישמע צליל "קליק". אין להמשיך ללחוץ מחשש לגרמת נזק למוצר.

הערה: במהלך נעילת המוצר או שחרור נעילתו, שמיעת צליל "קליק" הוא דבר תקין.

5.3 ניקוי רצפה

1. לקבלת הביצועים הטובים ביותר, מומלץ לסלק תחילה כל פסולת מוצקה גדולה או נוזלים שנשפכו ולנקות את הרצפה בתנועות קדימה ואחורה. מומלץ להתחיל מהאזור הרחוק יותר מהדלת כדי להימנע מלדרוך ברצפה הנקייה.

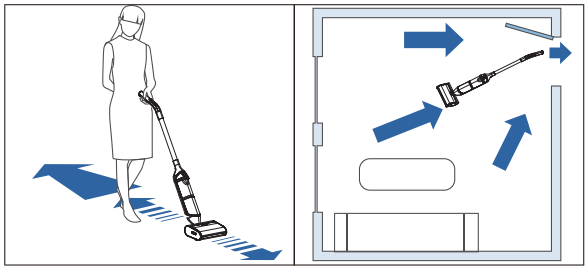

2. יש לנקות לכלוך משמעותי, מוצקים גדולים ונוזלים שנשפכו בתנועה קדימה.

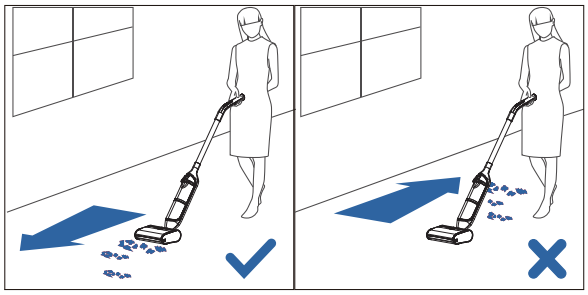

כדי לנקות כתמים עקשניים, יש להשאיר את היחידה פועלת באותה נקודה לשם ניקוי חוזר.

3. אין להניח את המוצר שטוח.

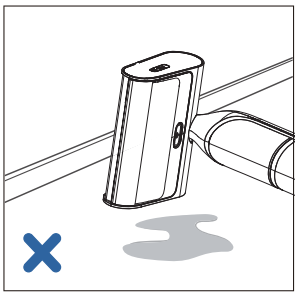

4. אם גלגלת הניקוי תקועה עם עצם זר, יש ללחוץ על כפתור ההפעלה כדי לכבות את המוצר לאלתר. יש לפתוח את מכסה ראש הניקוי, להוציא את גלגלת הניקוי ולסלק את העצם הזר.

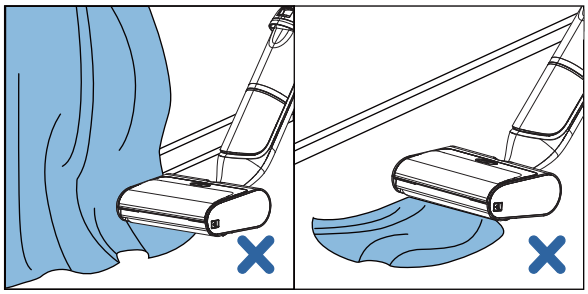

5.4 סטטוס המים

כאשר יש צורך לטפל במכלי המים, נוריות חיווי סטטוס המים יהבהבו. כאשר נורית חיווי מכל המים הנקיים או המלוכלכים תהבהב, יש לכבות את היחידה כדי למלא את מכל המים הנקיים ולרוקן את מכל המים המלוכלכים. כאשר נורית חיווי מכל המים הנקיים מהבהבת, היחידה תעצור מעצמה.

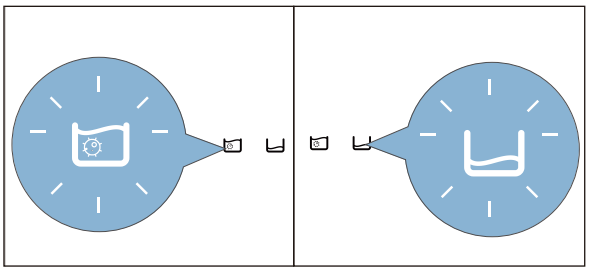

5.5 ריקון מכל המים המלוכלכים

1. יש לנעול את הגוף ולהוציא את מכל המים 2 ב-1. יש להוציא את מכל המים המלוכלכים ולרוקנו באיטיות. יש לשים לב לגלישה/ נזילה

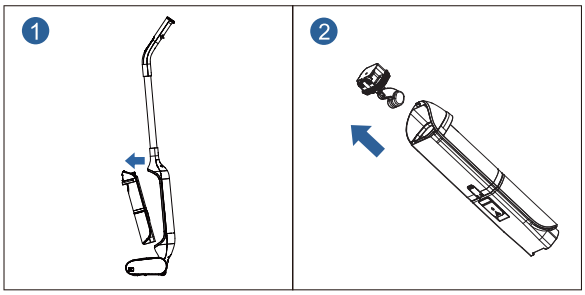

2. יש לשטוף את מכל המים המלוכלכים ואת המכסה בעדינות ולהשתמש במברשת מכל המים המלוכלכים במידת הצורך. יש לסגור את מכסה מכל המים המלוכלכים ולהתקין את מכל המים המלוכלכים בחזרה בראש הניקוי.

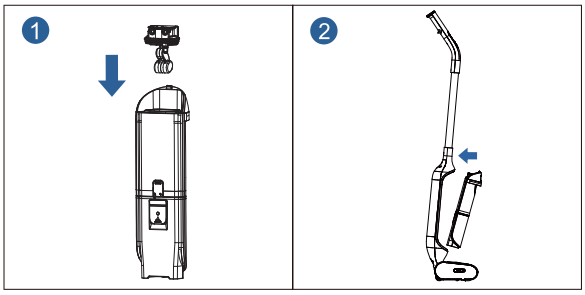

הערה: 1. כדי להימנע מנזילה מהמכל, יש לוודא שמכל המים המלוכלכים מותקן כראוי.
2. יש לרוקן את מכל המים המלוכלכים ולשטוף אותו לאחר כל שימוש כדי להימנע מהצטברות ריחות.

משתמשים יכולים להפריד את שני המכלים על ידי לחיצה על המנעול שעל מכל המים המלוכלכים וסיבוב של מכל המים הנקיים.

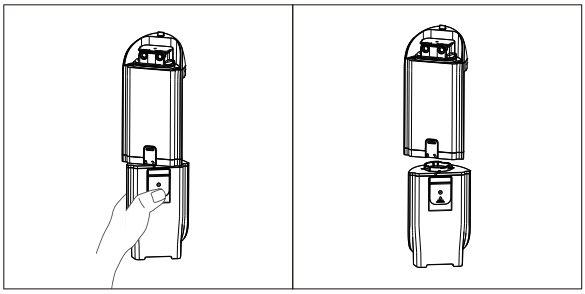

5.6 ריקון מכל הפסולת המוצקה

יש לפתוח את מכסה ראש הניקוי. יש להוציא את מכל הפסולת המוצקה ולהשתמש במברשת הניקוי לטיאוט הפסולת לתוך פח.

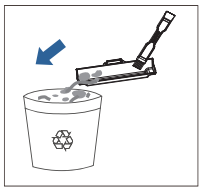

5.7 מערכת הגנה אוטומטית

מערכת ההגנה האוטומטית משמשת לזיהוי חריגות בתפקוד המוצר. כאשר מערכת זו מופעלת, היחידה תפסיק את פעולתה לאלתר כדי למנוע נזק לעצמים ולמוצר. כדי להמשיך לפעול, יש לעקוב אחרי ההנחיות המפורטות להלן!

1. יש לפתוח את מכסה ראש הניקוי ולהוציא את העצם התקוע.
2. אם פעולה זו אינה פותרת את הבעיה, יש להוציא את רב הגלגלת ואת גלגלת איסוף השער לשם בדיקה נוספת.
3. לאחר סילוק ההפרעה, יש להתקין מחדש את רב הגלגלת ואת גלגלת איסוף השער
4. אם הבעיה ממשיכה, יש ליצור קשר עם מרכז השירות.

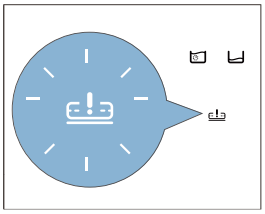

6. תחזוקה וניקוי

הערה: יש להוציא את מתאם חשמל ולכבות את המוצר לפני ביצוע פעולות ניקוי ותחזוקה.

6.1 תחזוקה

1. יש לנקות את החלקים החיצוניים של המוצר עם מטלית רכה ולחה. אין להשתמש בחומרים מאכלים או חומרים כמו צמר פלדה, מכיוון שהדבר יגרום לנזק לגוף החיצוני.
2. כדי להימנע מכל נזק, אין לטבול את המוצר במים או בכל נוזל אחר או לשטוף כל חלק אחר פרט לראש הניקוי אותו יש לשטוף במים זורמים.
3. יש לבדוק את רב הגלגלת ואת גלגלת איסוף השער באופן סדיר.
4. יש לבדוק באופן קבוע את מתאם חשמל כדי לוודא שכבל החשמל שלם ובטוח לשימוש.

6.2 ניקוי גלגלת איסוף השער

1. להסרת גלגלת איסוף השער והתקנתה, יש לעיין בפרק 8 החלפת אביזרים.
2. יש להשתמש בכלי סירוק המברשת כדי לנקות מקצה אחד לשני.
3. יש לנקות את גלגלת איסוף השער (מומלץ לשים מעט תמיסת ניקוי).

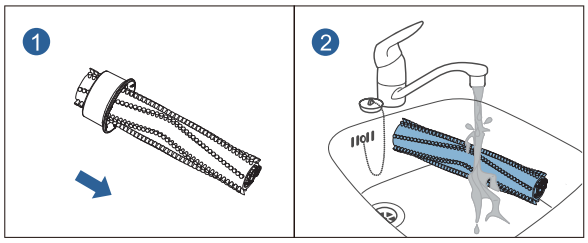

6.3 ניקוי רב הגלגלת

שיטה 1: ניקוי עצמי אוטומטי

1. יש למלא את מכל המים הנקיים ולרוקן את מכל המים המלוכלכים (יש להוסיף מעט תמיסת ניקוי Hizero למכל המים הנקיים הטריים) ולהתקין אותם. יש לנעול את הגוף ולאחר מכן להכניס אתה מוצר בתחנת הבסיס כראוי ולנתק את תקע החשמל.
2. יש ללחוץ על כפתור ההפעלה כדי להתחיל את פעולת המכשיר. יש ללחוץ על כפתור המצבים כדי לעבור למצב 2. יש להמשיך את פעולת המכשיר עד לסיום הניקוי העצמי.
3. ניתן לבצע את הניקוי העצמי של גלגלת הניקוי בבסיס או כאשר המכשיר מוחזק ביד (יש לוודא שהיחידה במצב זקוף).
4. במידת הצורך, לשם השגת ניקוי טוב יותר, יש לחזור על הניקוי העצמי מספר פעמים.

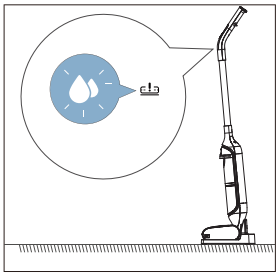

שיטה 2: ניקוי ידני
נבקשך לעיין בפרק 8 החלפת אביזרים, להוציא תחילה את הגלגלת ולאחר מכן לנקותה.

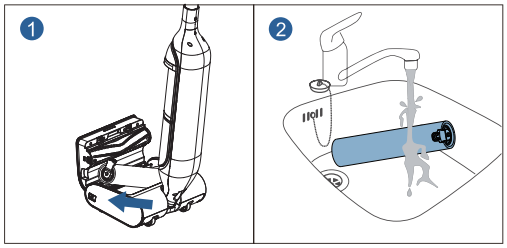

יש לסחוט את שארית המים ולהתקין את רב הגלגלת בתוך היחידה.
ניתן להציב את גלגלת הניקוי גם על המעמד הימני על גבי תחנת העגינה לייבוש כדי למנוע ריחות ועיוותים.

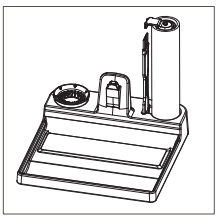

6.4 ניקוי מסנן הפירורים

1. כאשר מסנן החלקיקים סתום, יש לנקותו.
2. יש למצוא את פקק הגומי בצידו של ראש הניקוי ולמשוך החוצה את מסנן החלקיקים.
3. יש לנקות את מסנן החלקיקים, לייבשו ולהכניסו בחזרה. יש לוודא שפקק הגומי במקומו כך שהוא במפלס צידו של ראש הניקוי.

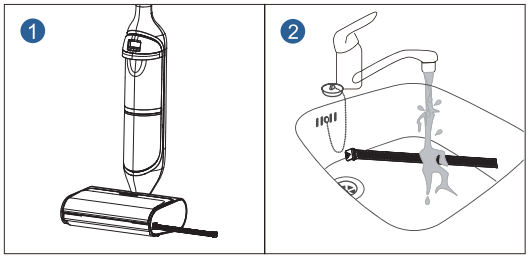

6.5 ניקוי כיסוי ראש הניקוי

ניתן להוציא את כיסוי ראש הניקוי לשם ניקוי יסודי.

1. יש לשחרר את כיסוי ראש הניקוי ולפתוח אותו עד כ-90° כדי לשחרר את ציר כיסוי ראש הניקוי.
2. יש להזיז את כיסוי ראש הניקוי אופקית לחזית. אם לא ניתן להוציאו, יש לשנות את הזווית קלות. אין להפעיל כוח על הכיסוי מחשש לגרימת נזק למוצר.
3. יש לשטוף את כיסוי ראש הניקוי עם מים נקיים. אין לטבול אותו או להשתמש עליו בתמיסות משתכות. יש לייבשו בניגוב לאחר הניקוי.
4. יש לכוון את ציר כיסוי ראש הניקוי כדי שיתמוך בראש הניקוי, להכניס את הכיסוי בחזרה בצורה אופקים כדי להרכיבו בחזרה על כיסוי ראש הניקוי.
5. יש לסגור את כיסוי ראש הניקוי ולנעול אותו על ידי לחיצה עדינה.

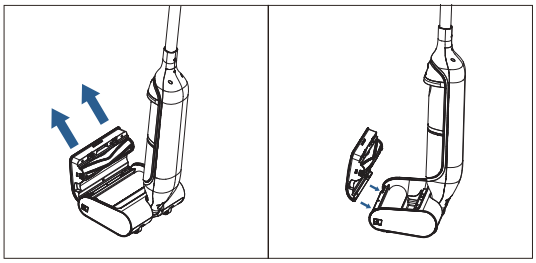

7. אחסון והעברה

7.1 אחסון

1. לפני אחסון המוצר, יש לכבותו, לנעות את הגוף והציב אותו בתחנת העגינה.
2. יש לנקות את החלק הפנימי של ראש הניקוי לפני אחסון המוצר כדי למנוע התרבות של חיידקים.
3. לפני האחסון, יש לוודא ריקון של מכלי המים הנקיים והמלוכלכים.
4. אם המוצר לא יהיה בשימוש למעלה משבוע, יש לנתק את מתאם חשמל ולהוציא את רב הגלגלת כדי לייבשה לפני אחסון המוצר.

7.2 העברה

1. יש לוודא שהמוצר כבוי ונעול במצב זקוף.
2. כדי להעביר את המוצר, יש להטות אותו אחורה כדי להשתמש בגלגלים האחוריים.

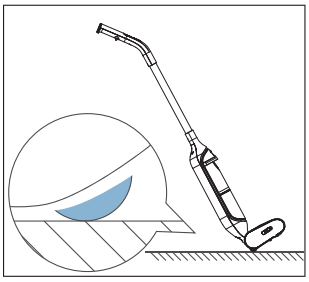

הערה: אם יש חול ועצמים חדים אחרים על הרצפה, אין להזיז את המוצר בעזרת הגלגלים כדי למנוע שריטות אפשריות.

8. החלפת אביזרים

8.1 החלפת רב הגלגלת

לחוויית שימוש משופרת ולתוצאות ניקוי טובות יותר, נבקשך לוודא שימוש ברב הגלגלת של HIZERO. אנו גם ממליצים לנטר את מצב גלגלת הניקוי ולהחליפה את זו נקרעת, נשברת, נסדקת או מתקשחת כדי להבטיח תוצאות ניקוי רצויות. אנו ממליצים להחליפה כל 6 חודשים.

1. יש לכבות את המכשיר ולנעול אותו.
2. יש לפתוח את מכסה ראש הניקוי.
3. יש לעקוב אחרי החץ ולשחרר את תפס רב הגלגלת.
4. יש הוציא את רב הגלגלת הישנה ולהכניס חדשה.
5. יש ללחוץ את רב הגלגלת בחזרה פנימה ולוודא שהלחצנית מחוברת למקומה כהלכה. יש לסגור את כיסוי ראש הניקוי.

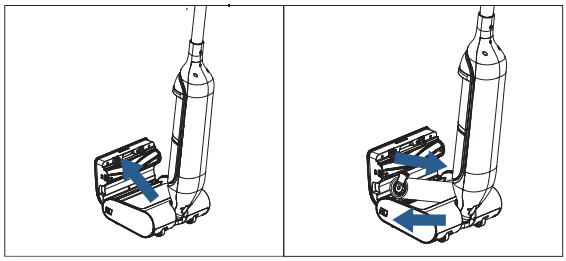

הערה: זווית הפתיחה המרבית של מנוע גלגלת הניקוי היא כ-°45 ולכן יש לפעול בזהירות.

8.2 החלפת גלגלת איסוף השער

לחוויית שימוש משופרת ולתוצאות ניקוי טובות יותר, נבקשך לוודא שימוש בגלגלת איסוף השער של HIZERO. אנו ממליצים גם לשים לב למצב גלגלת איסוף השער.

1. יש לכבות את המכשיר ולנעול אותו.
2. יש להסיר את כיסוי ראש הניקוי.
3. יש ללחוץ ולשחרר את תפס גלגלת איסוף השער.
4. יש להוציא את גלגלת איסוף השער ולהכניס חדשה.
5. יש לדחוף את גלגלת איסוף השער בחזרה פנימה ולוודא שהלחצנית ננעלת כראוי. יש לסגור את כיסוי ראש הניקוי.

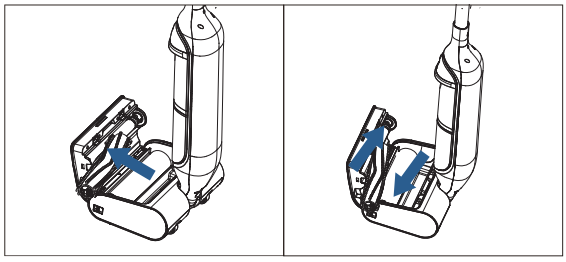

8.3 הסרת המגב

לחוויית שימוש משופרת ולתוצאות ניקוי טובות יותר, נבקשך לוודא שימוש במגב של HIZERO. אנו ממליצים גם לשים לב למצב המגב ולהחליפו אם הוא קרוע, שבור, סדוק, מתקשח או מעוות כדי להבטיח את פעולת הניקוי.

1. יש לכבות את המכשיר ולנעול אותו.
2. יש להוציא את כיסוי ראש הניקוי ולהוציא את גלגלת הניקוי. (יש להתייחס ל-8.1 החלפת רב הגלגלת)
3. יש לפתוח את לחצנית המגב ולהחליק החוצה את המגב הישן.
4. יש להחליק פנימה מגב חדש ולסגור את לחצנית המגב.
5. יש להתקין בחזרה את גלגלת הניקוי ואת כיסוי ראש הניקוי. (יש להתייחס ל-8.1 החלפת רב הגלגלת)

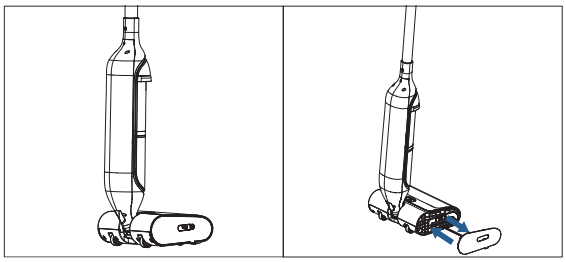

הערה: רב גלגלות, גלגלות איסוף שער ומגבים הם פסולת פלסטית ויש לסלקם בצורה נאותה ולמחזר אותם בהתאם לחוקים והתקנות המקומיים הנוגעים לסביבה.

9. תשומת לב לסביבה

נבקשך לא לסלק מוצר זה כפסולת ביתית רגילה. מומלץ בחום לקחת את המוצר לתחנת מחזור מקומית במסגרת מאמצים לשמירה על הסביבה.

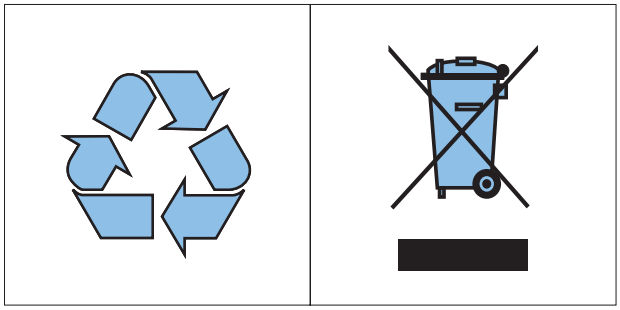

10. מפרטים

הזנה של מתאם חשמל	100 עד 240 וולט, 50/60 הרץ
תפוקת מתאם חשמל	21 וולט ⎓ 1.0 אמפר
הספק	יש לבדוק בלוחית השם
מתח עבודה	יש לבדוק בלוחית השם
משקל נקי	3.5 ק"ג
מידות	**1200 x 300 x 250 מ"מ**

11. אחריות ושירות לאחר מכירה

למידע מפורט אודות אחריות ושירות לאחר מכירה נבקשך לבקר באתר האינטרנט שלנו: www.hizero.com או ליצור קשר עם מרכז שירות הלקוחות של HIZERO בארצך או באזור שלך.
מנקה הרצפות הקשות שלך עוצב ופותח עם תשומת הלב הגדולה ביותר. במקרה מצער בו המוצר זקוק לתיקון, מרכז שירות הלקוחות במדינה/ אזור שלך יסייע לך על ידי ארגון כל תיקון נחוץ בהקדם האפשרי בנוחות הרבה ביותר.

Hizero Appliances Corporation לא יישא באחריות לכל נזק שינבע משימוש שגוי או מפירוק המוצר על ידי לקוחות.

HIZERO